Prvi renesansni festival

Podravkinih 650 porcija lovačkog gulaša

Str. 4-5

Zdravko Šestak, član Uprave Podravke:

Inzistirat ćemo na nastavku rada restrukturiranih djelatnosti i očuvanju radnih mjesta

Str. 2-3

ISSN - 1330-5204

Godina XLV • Broj 1808 • Petak, 15. rujna 2006.

PODRAVKA

www.podravka.com

PODRAVKA

LIST DIONIČKOG DRUŠTVA 'PODRAVKA' KOPRIVNICA

Obilježena deseta godišnjica UBIUDR-a Podravke

Mnogi Podravkaši branili su svoju domovinu i to im ne smijemo nikad zaboraviti

Najzaslužniji za slobodu su oni koji su položili svoje živote na oltar domovine, ali i ostali koji su dali doprinos u obrani suvereniteta Lijepe naše. Odlučno ćemo se oduprijeti pokušajima krivotvorenja novije hrvatske povijesti - rekao je predsjednik Udruge branitelja Mladen Pavković

Deseta godišnjica Udruge branitelja Podravke obilježena je svečanom sjednicom

Piše: **Boris Fabijanec**
Snimio: **Nikola Wolf**

Svečanom sjednicom u koprivničkoj kino-dvorani Velebit obilježena je 12. rujna 10. obljetnica Udruge branitelja invalida i udovica Domovinskog rata Podravke. Uz simbol domovinskog stradanja, vukovarsku majku Katu Šoljić, i predstavnike brojnih udruga proizašlih iz Domovinskog rata, na svečanosti su bili i hrvatski generali Mile Ćuk, Ljubo Česić Rojs te čelni ljudi Podravke - predsjednik Nadzornog odbora Mladen Vedriš i predsjednik Uprave Darko Marinac sa suradnicima.

Udruga ima 1.380 članova

Udruga je osnovana 1996. na inicijativu nekoliko sudionika Domovinskog rata, a osnovni zadatak udruge je bio da se ne zaborave oni koji su bili prvi kad je trebalo, odnosno da se pomogne braniteljima, obiteljima poginulih i drugim sudionicima stvaranja hrvatske povijesti. U Podravki, koja je dala izniman doprinos u Domovinskom ratu, oko 1.580 radnika bilo je uključeno u ratne postrojbe, pretežno u 117. koprivničkoj brigadi. Osamnaest branitelja je poginulo, dok je nekoliko stotina ozlijeđeno ili ranjeno. Uz to, Podravka je dala veliki materijalni obol tijekom Domovinskog rata, a njen doprinos najbolje je istaknuo general Zvonimir Červenko kada je svojedobno izjavio - Podravka je prehranila Hrvatsku vojsku!

UBIUDR Podravke trenutačno ima oko 1.380 članova, a osim u Koprivnici njezine podružnice djeluju u Lipiku, Varaždinu, Ludbregu, Splitu, Umagu i Zagrebu. Unatrag 10 godina udruga je organizirala oko 700 akcija, najčešće humanitarne naravi, ali i drugih - od podizanja 25 spomen-ploča i podizanja spomen-obilježja dr. Franji Tuđmanu na kninskoj tvrđavi, revija dokumentarnih filmova o Domovinskom ratu, organizacije velikih humanitarnih koncerata na kojima je prikupljeno nekoliko stotina tisuća kuna za vukovarsku bolnicu, zapošljavanja hrvatskih branitelja i organizacija specijalističkih pregleda za njih, do organizacije oko 140 izložbi na temu Domovinskog rata diljem Hrvatske, natječaja za najbolju knjigu iz Domovinskog rata i izlete branitelja i njihovih obitelji. Gotovo sve akcije udruge bile su pod geslom - Da se ne zaboravi.

Protiv krivotvorenja povijesti

- Članovi naše udruge iznimno poštuju hrabrost i junaštvo hrvatskih ratnika i naš je osnovni cilj braniti čast, vjeru i poštenje onih koji su najzaslužniji za stvaranje hrvatske države. Zahvaljujući hrvatskim braniteljima mi smo danas svoji na svome i sami kreiramo svoju sudbinu. Mnogi Podravkaši branili su svoj grad i svoju tvornicu daleko od mjesta boravka i to im nikada ne smijemo zaboraviti. Najzaslužniji za hrvatsku slobodu sigurno su oni koji su položili svoje živote na oltar domovine, ali i svi ostali koji su dali doprinos u obrani suvereniteta Lijepe naše. I dalje ćemo se, kao i do sada, odlučno odupriječi svakom pokušaju krivotvorenja novije hrvatske povijesti - rekao je na svečanosti predsjednik UBIUDR-a Podravke Mladen Pavković.

Svečanost obilježavanja 10. godišnjice UBIUDR-a Podravke svojim nastupom uveličala je i klapa Sveti Juraj Hrvatske ratne mornarice iz Splita. ■

Vijenac za 18 Podravkaša poginulih u Domovinskom ratu

Darko Marinac: Razumijevanje za stradalnike

- Udruga branitelja Podravke svojim brojnim akcijama nametnula se kao vodeća braniteljska udruga Hrvatske, a s takvim radom i aktivnostima uvijek će imati našu potporu. Jedna od najvrednijih stvari jest to što se okupljaju branitelje iz mnogih krajeva naše zemlje, pa stoga nije ni čudno što je i danas ovdje nazočno, kako čujem, pedesetak predstavnika udruga. Time se malo tko može pohvaliti. Naša kompanija uvijek je imala razumijevanje za stradalnike Domovinskog rata, a tako će biti i ubuduće. Hrvatski branitelji, baš kao i ostali zaposlenici Podravke, ne trebaju se bojati za svoju budućnost, jer nama su ljudi uvijek bili na prvom mjestu. Međutim, da bi jedna udruga bila uspješna ona na svom čelu mora imati uspješnog i agilnog predsjednika, a Mladen Pavković se uistinu dokazao kao čovjek koji zna i može obavljati jednu ovako odgovornu i značajnu funkciju.

Mladen Vedriš: Skrb o hrvatskim braniteljima

- Malo je udruga iz Domovinskog rata koje se mogu pohvaliti ovako brojnim i raznovrsnim aktivnostima. Zadatak udruga je prije svega čuvanje digniteta Domovinskog rata i vođenje skrbi o hrvatskim braniteljima. A to i te kako čini Podravkina udruga. O ovoj udruzi svako malo se čuje i izvan Koprivnice. Deset godina uspješnog rada nije tek samo tako postići i zbog toga Podravka treba i dalje podržavati rad jedne ovakve organizacije koja zna i hoće raditi na dobrobit ljudi koji su bili prvi kad je trebalo. Današnja svečanost zaslužuje sve pohvale i iznimno sam sretan, s obzirom da sam i sam sudionik Domovinskog rata, što sam nazočan jednom ovakvom događaju koji prelazi okvire ovoga grada i županije.

NAŠA POSLA

Slovenski političari dižu tenzije, trgovci ih spuštaju

Podravkini su proizvodi u Mercatoru zadovoljavajuće zastupljeni. To je i posljedica dobrih odnosa sa Debeljakovim prethodnikom Zoranom Jankovićem

Piše **Željko Krušelj**

Promatramo li hrvatsko - slovenske odnose samo kroz prizmu nekih otvorenih graničnih pitanja, razloga za glavobolju, pa i opravdanu zabrinutost, ima napretek. Povišeni politički tonovi i učestali granični incidenti na nasipima kod Martina na Muri ovih su dana uspješno zamijenili Savudrijsku valu. Tamo su slovenski novinari u srijedu svjesno isprovocirali policijsko privođenje, i to od strane mješovite ophodnje, a ta bizarnost dovoljno govori o narušenim diplomatskim odnosima. Slovenska je strana na taj dio međimurske granice vratila i policijske specijalce, što hrvatske vlasti ne može ostaviti ravnodušnim.

Tenzije podižu i izjave slovenskog šefa diplomacije Dimitrija Rupela, koji stalno prijeti tužakanjem Hrvatske bruxelleskoj administraciji i uskratom podrške njenoj kandidaturi za Europsku uniju. Slovenske se stranke, u čemu obično prednjači narodnjačka stranka braće Podobnik, koja je i članica vladajuće desne koalicije, naprosto natječu tko će biti "tvrđi" i nepopustljiviji prema svojim hrvatskim susjedima, jer se u toj državi uskoro održavaju lokalni izbori. Očito je da se na protuhrvatskom raspoloženju može prikupiti ponajviše glasova.

Ovih nam dana sasvim drukčije poruke šalje, međutim, Žiga Debeljak, predsjednik Uprave trgovačkog lanca Mercator. U razgovoru za jedan hrvatski dnevni list, taj novi čelni čovjek kompanije koja je jedan od simbola slovenskog prodora na tržišta bivše federacije pokušava maksimalno smanjiti sadašnju političku nervozu. Suočen s optužbama kako se roba hrvatskih proizvođača diskriminira na policama Mercatora i drugih slovenskih trgovaca, Debeljak nudi svoje brojke. Po njima, trenutna situacija za hrvatske proizvođače ne samo da nije tako zabrinjavajuća, već se u odnosu na proteklo razdoblje i poboljšava.

Kad je riječ o robi koju Mercator nudi u svojim trgovačkim centrima u Hrvatskoj, gdje taj lanac ima udjel od 5-6 posto, Debeljak napominje da je na policama čak 50 posto hrvatskih proizvoda. Slovenske je robe, kaže, 11 posto, dok preostali dio dolazi uglavnom iz zemalja Europske unije. U uvjetima globaliziranog tržišta to je sasvim zadovoljavajući hrvatski udjel, kakav je i u većini inozemnih lanaca. Debeljak nije naveo kakvi su točni postoci hrvatske robe u Mercatorovim centrima u samoj Sloveniji, kao i u trećim zemljama. No, pripomenuo da će se ove godine vrijednost uvoza iz Hrvatske povećati za 20 posto i da će ukupno dostići razinu od 30 do 35 milijuna eura.

Indikativno je da Debeljak želi odmaknuti svoju kompaniju od bilo kakvih političkih sukobljavanja. U tom kontekstu naglašava da su oni "protiv poticanja ekonomskog nacionalizma, jer je to štetno i Mercator nikada tako nešto nije radio niti će raditi", odnosno da se "za poslove treba boriti na poslovni način".

Nesporno je da su Podravkini proizvodi u Mercatoru zadovoljavajuće zastupljeni, što može uočiti svatko tko putuje u Sloveniju. To je zacijelo i posljedica iznimno dobrih odnosa koje je Podravkino poslovodstvo godinama unazad gradilo sa Zoranom Jankovićem, Debaljakovim prethodnikom. Poznato je da je Mercator u Koprivnici baš od Podravke kupio i zemljište gdje namjerava graditi svoj trgovački centar. Kako radovi još nisu krenuli, vjerojatno je Debeljakov tim promijenio redoslijed investiranja. Nema, ipak, govora o odustajanju od koprivničkog projekta.

Koliko je Mecatoru stalo do smirivanja političkih tenzija, govori i primjer nastupa u trećim zemljama, poput Srbije. Nedavno su se, naime, poslovno povezali Todorićev Konzum i Miškovićeva Delta, dok su u suprotnom "bloku" Mercator s tvrtkom braće Rodić. Unatoč tom suparništvu na srbijanskom tržištu, Debaljak naglašava da strateška suradnja s Konzumom u ostalim zemljama i nadalje nije upitna, jer imaju puno zajedničkih interesa. Da je to logično poslovno razmišljanje, potvrđuje opet primjer Podravke, koja je baš u Srbiji počela svoj prodor u trgovačkim centrima braće Rodić, a tu danas podjednako uspješno surađuje i sa svim spomenutim lancima. ■

Razgovor s povodom: Član Uprave Zdravko Šestak otvoreno o nastavku procesa restrukturiranja

Inzistirat ćemo na nastavku rada restrukturiranih djelatnosti i očuvanju radnih mjesta

Pivnica stalno generira znatan gubitak, što je neodrživo za bilo koji segment. Inače, kompletno ugostiteljstvo podvrgnuto je promjenama koje će biti završene ove godine pa će se popraviti njegova konkurentnost u segmentima gdje je to potrebno

Razgovarao: **Alen Kišić**
Snimio: **Nikola Wolf**

Nakon uspješno provedenog procesa izdvajanja Koprivničke tiskarnice iz sastava Podravke, Uprava Podravke odlučila je nastaviti proces restrukturiranja neosnovnih djelatnosti. Na prošlotjednoj sjednici Uprave odobren je model namjeravanog restrukturiranja, a na čelu cijelog projekta, baš kao i kod Koprivničke tiskarnice, kao član Uprave bit će Zdravko Šestak. Bio je to povod za razgovor o nastavku restrukturiranja.

• **Gospodine Šestak, koje su temeljne značajke namjeravanog modela?**

- Najprije dozvolite da spomenem da je odabran model koji u maksimalnoj mogućoj mjeri čuva zaposlenost te se inzistira na nastavku rada restrukturiranih djelatnosti i očuvanju radnih mjesta. Temeljne značajke odobrenog modela namjeravanog restrukturiranja neosnovnih djelatnosti su:

• nastavak rada pogona u kojem se obavljaju neosnovne djelatnosti, samo što to umjesto Podravke čini kupac kao novi poslodavac, a na kojeg će biti preneseni pogoni;

• osiguranje zaposlenja radnicima koji rade u dijelovima Podravke d.d. (pogonima) koji će biti preneseni na kupca kao novog poslodavca;

• maksimalna zaštita postojećih prava radnika, što Podravka želi dogovoriti sa sindikatima;

• sudjelovanje Radničkog vijeća u donošenju konačne odluke Uprave o prijenosu dijelova Podravke d.d. (pogona) na novog poslodavaca;

• neposredna i stalna komunikacija bez posrednika sa sindikatima, Radničkim vijećem, radnicima i javnosti;

• transparentnost procesa.

Ponovo naglašavam da će briga za radnike i dalje biti na prvom mjestu i temelj svakog restrukturiranja u ovoj kompaniji.

• **Dok se za čišćenje i održavanje zelenih površina i prije govorilo o izdvajanju, pomalo je iznenadilo da se na tom popisu našla i Pivnica Kraluš? Koji su razlozi za njeno izdvajanje?**

- Razlozi za izdvajanje Pivnice Kraluš su isti kao i kod ostalih neosnovnih djelatnosti, a to su usmjeravanje Podravke ka osnovnim djelatnostima radi povećanja efikasnosti i konkurentnosti te omogućavanje da se izdvojeni dijelovi poslovanja mogu dalje razvijati brže i sustavnije nego u slučaju kada je vlasnik Podravka čije to nisu ključne djelatnosti. Detaljnije informacije o razlozima dane su i na sastanku sa svim radnicima Pivnice, čak i s kuta marketinga kao ključnog poslovnog procesa za rast i razvoj Podravke jer je o tome bilo upućenih pitanja. Sasvim konkretno, Piv-

Izdvajanje Koprivničke tiskarnice

• Kako danas, nakon što je ludbreški Grafičar već puna tri mjeseca vlasnik, ocjenjujete cijeli proces izdvajanja Koprivničke tiskarnice? Je li to bio dobar poslovni potez za Podravku, kao i sve ostale uključene strane?

- Cijeli proces izdvajanja Koprivničke tiskarnice uspješno je proveden za sve uključene strane, a sasvim sam siguran da su ama baš svi zainteresirani imali potrebne informacije i potrebno vrijeme za donošenje svojih odluka. Vjerujem da će nakon još određenog broja mjeseci prijelaznog razdoblja to biti shvaćeno i od nekih koji zasad u to sumnjaju jer, svim radnicima jesu i bit će sačuvana njihova materijalna prava, novi pogon će se već iduće godine početi graditi o čemu se upravo vode pregovori oko kupnje zemljišta, a pogon će biti u Koprivnici. Spomenite mi sličan projekt u našoj zemlji koji je na moguć i izvediv način pomirio interese sadašnjeg i budućeg vlasnika te radnika! Gradnjom novoga pogona u Koprivnici, omogućit će se da se Koprivnička tiskarnica počne natjecati i na tržištu jer će se stvoriti daleko jače pretpostavke njene konkurentnosti.

Postoje očekivani početni problemi koji se za sada uspješno rješavaju. Ne smijemo shvatiti Koprivničku tiskarnicu više kao dio Podravka grupe te probleme gledati s kuta "kako da ih riješimo" i davati upute ili mišljenja, jer ako netko ima dovoljan kapacitet za davanje uputa i mišljenja - pozivam tu osobu na sastanak u moj ured gdje ćemo zajednički razmotriti kako da riješimo preostale Podravkine probleme. Ovim putem prvi puta objavljujem da ću svaki ponedjeljak od 08.00-08.30 sati držati vrata svog ureda otvorenim za bilo kakva pitanja ili sugestije o projektima restrukturiranja od bilo kojeg zaposlenika Podravka grupe! Povećanje Podravkine konkurentnosti kao cilja svih projekata restrukturiranja nastavit će se i promjenama u našoj Nabavi jer se dio poslova nabave tiskarskih proizvoda u bitnome pojednostavljuje, gledano s kuta Podravkine Nabave!

Koprivnička tiskarnica ima svoju upravu koja vodi poslove na vlastitu odgovornost. Ta uprava dužna je radnicima koji tamo rade osigurati sve ono što su imali kad je vlasnik bila Podravka i to se čini i činit će se, iako kuloarske informacije govore drugačije. I kad je Podravka bila vlasnik, tamo je bilo bezbroj problema, jedino oni nisu bili u fokusu zanimanja. I Podravka i sindikat imaju mehanizme kontrole toga, zapisane u ugovorima.

U petak, 22. rujna na Danici ispred Tvornice juha i polugotovih jela

Susret Podravkinih umirovljenika i jubilaraca

S prvim danima jeseni već tradicionalno godinama se u Podravki organizira susret Podravkinih umirovljenika. Susret na kojem se sretnu bivši radnici Podravke, te jubilarci s Podravkinim rukovodstvom. Skup na kojem se evociraju uspomene ali i mjesto na kojem se uvijek ugodno druži.

Potpora za rad u Podravki

Pripreme za ovogodišnji susret u punom su zamahu. Tradicionalni susret Podravkinih umirovljenika te Podravkinih jubilaraca s navršenih 30, 35 i 40 godina radnog staža održat će se u petak 22. rujna na Danici ispred Tvornice juha i polugotovih jela. Podravka za svoje umirovljenike i slavljenike organizira besplatni autobusni prijevoz od poslovne sedmerokatnice do Danice, i to s polaskom u vremenu od 11.30 do 12.30, te povratkom s parkirališta na Danici od 16 do 19 sati.

- Pored tradicionalnog druženja, a prema odredbama Kolektivnog ugovora Podravke, svaki umirovljenik koji je na radu u Podravki proveo najmanje pet godina neprekidno i u mirovinu otišao iz tog radnog odnosa ima pravo i na godišnju novčanu potporu u iznosu od 24 kune u bruto iznosu po godini radnog staža u Podravki - rekla nam je direktorica službe Razvoja ljudskih potencijala Marija Komar i dodala:

- Podravkini umirovljenici će uz to dobiti i prigodni poklon paket Podravkinih proizvoda. Važno je napomenuti da će isplata potpore biti u vremenu od 19. 9. do 21. 9. ove godine.

Novac i paketi dolaze i poštom

Dio umirovljenika novac i poklon paket primit će putem pošte na svoje kućne adrese. Velika većina će uobičajeno po svoje potpore u Podravku gdje će podići i svoje pakete. Pozivnice za susret uzvanicima i umirovljenicima su poslane, a u njima su i potanka objašnjenja o preuzimanju potpore i paketa za svakog umirovljenika, rekla je Marija Komar. ■

nica generira znatan gubitak u poslovanju, što je neodrživo za bilo koji segment poslovanja Podravka grupe i to je tako bilo u barem tri poslovne godine zaredom za koje su rađene detaljne analize, a i u 2006. je tako. Inače, kompletno ugostiteljstvo podvrgnuto je promjenama koje će biti završene ove godine i kroz primjenu nekoliko mjera popravit će se njegova konkurentnost u segmentima gdje je to potrebno.

• U dijelovima Podravke za koje je predviđeno da se prodajom prenesu na novog vlasnika radi oko 150 ljudi. Hoće li svi oni prijeći k novom vlasniku ili ima i nekih drugih rješenja?

- Prema Zakonu o radu na kupca kao novog poslodavca prenose se automatski i svi ugovori o radu radnika koji rade u dijelovima Podravke d.d. (pogonima) koji će biti predmet prenošenja.

Međutim, restrukturiranje neosnovnih djelatnosti prije prodaje uključuje i smanjenje broja radnika koji rade u navedenim dijelovima Podravke (pogonima).

Iz tog razloga je Uprava Podravke donijela odluku da će se potreba zapošljavanja 40 radnika na neodređeno vrijeme u Proizvodnji II realizirati isključivo internim natječajem, a na koji se mogu javiti prvenstveno radnici sektora Upravljanje uslugama te Energetika i tehničke usluge. Ta potreba za radnicima nastala je slijedom odluka Uprave oko zatvaranja Podravkine tvornice u Sloveniji te kroz još neke komercijalne ugovore o proizvodnji te sagledavajući sve te odluke zajedno možemo konstatirati da Uprava vodi maksimalnu moguću brigu o razini zaposlenosti u Podravki.

Broj radnika smanjit će se i na način da se u dogovoru sa sindikatima, pregovarajući o Sporazumu o zaštiti prava radnika, otkaže određeni broj ugovora o radu zbog poslovno ili osobno uvjetovanih razloga primjenom programa zbrinjavanja viška radnika. Radnici koji će se u prethodno provedenoj anketi izjasniti o postojanju mogućnosti da im prestane ugovor o radu s pravom na otpremninu, bit će utvrđeni kao višak ukoliko nisu potrebni za obavljanje određenog posla. Taj postupak obavljen je i prilikom izdvajanja Koprivničke tiskarnice te su koraci sasvim poznati: prethodna anketa kad budu poznati baš svi uvjeti izdvajanja, sagledavanje potrebe posla, a s obzirom na rezultate ankete, komunikacija s radnicima da ih se upozna sa svim parametrima, vrijeme potrebno za odluku i izradu potrebnih dokumenata. Ponavljam, nikakve ankete neće biti niti pokrenute prije no što analiziramo sve uvjete svih ponuda za sve dijelove predviđene za izdvajanje, što očekujem do kraja listopada s obzirom na vremenske rokove koji su postavljeni. I nikakvi popisi za bilo što još uvijek ne postoje jer potrebni parametri nisu poznati. Svjestan sam da postoji mnoštvo informacija o tome jer i sam ih čujem, ali to su sasvim neslužbene informacije.

Nikakve ankete s radnicima neće biti prije no što analiziramo sve ponude

• Prigodom izdvajanja Koprivničke tiskarnice imali ste korektnu suradnju sa sindikatom i Radničkim vijećem. Očekujete li njihovu potporu i kod nastavka restukturiranja?

- Namjeravano restrukturiranje neosnovnih djelatnosti uključuje, kao i u slučaju izdvajanja Koprivničke tiskarnice iz sastava Podravke, vođenje pregovora sa sindikatima o sklapanju Sporazuma o zaštiti prava radnika koji rade u navedenim dijelovima Podravke (pogonima), a koji će prodajom biti preneseni na novog poslodavca.

Sporazumom će se štititi prava radnika, a njega će se morati pridržavati novi poslodavac, budući da će biti sastavni dio ugovora o prodaji.

Uprava Podravke očekuje da se u pregovorima sa sindikatima dođe do rješenja koja su izvediva, moguća i zadovoljavaju interese svih strana, kao i interese zajednice. Jer rješenje koje nije održivo tijekom idućih godina ne može se zvati rješenjem.

• Hoće li nakon završetka ove faze restukturiranja biti nastavljen taj proces još nekih dijelova i u sljedećoj godini?

- Restrukturiranje je stalan proces i bit će nastavljen i u sljedećoj godini, a niz aktivnosti bit će pokrenuto još u ovoj godini. Niz aktivnosti je i u tijeku, mnoge aktivnosti također se vrlo snažno tiču i radnika, jedino što sve aktivnosti nisu o ovakvom fokusu zanimanja. Moramo se stalno mijenjati i to najjače u najvažnijim poslovnim procesima (marketing, prodaja, nabava, financije, proizvodnja i dr.) ali i u nematičnom poslovanju te rastom produktivnosti i učinkovitosti svuda povećavati svoju konkurentnost, s obzirom da smo suočeni s konkurencijom kao nikada do sada. Sami sebi priznajmo da to u zadnje vrijeme nismo činili dovoljnom brzinom i dosljednošću! Važno je uvijek napominjati da je najveće i najdublje promjene potrebno činiti u najvažnijim poslovnim procesima, gdje se stalno moramo mijenjati na bolje kako bismo Podravki osigurali rast i razvoj. Vrlo skoro će se u Upravi raspravljati i o mogućim oblicima zbrinjavanja viška zaposlenih putem stimulativnih otpremnina, ali to neće biti na način dobrovoljnosti kao uvijek dosad jer time se novac na otpremnine potroši, na pojedina radna mjesta zaposle se novi ljudi čime se uopće troškovi ne smanjuju. Analize i prijedlozi se upravo dovršavaju, a što sam najavio i sindikatima i Radničkom vijeću. ■

Konačna odluka očekuje se sredinom prosinca

• Koji je hodogram aktivnosti za najavljeno restukturiranje ?

- Prije komentara o rokovima, samo nekoliko informacija: Podravka će u nacionalnim i lokalnim tiskanim medijima objaviti potrebne informacije o procesu; nema nikakvih ograničenja pri podnošenju ponuda, s tim da treba imati na umu zakonske odredbe o prijenosu ugovora o radu slijedom prijenosa pogona na novog poslodavca, a planirani hodogram aktivnosti je sljedeći:

08.09.2006.

Obavještavanje sindikata, Radničkog vijeća Podravke d.d., radnika i javnosti o razlozima te ciljevima namjere restrukturiranja neosnovnih djelatnosti na način da se prodajom prenesu na novog poslodavca dijelovi Podravke d.d. (pogoni) u kojim se obavljaju neosnovne djelatnosti: čišćenje poslovnog prostora, čišćenje kruga i kanalizacije, pranje rublja, održavanje zelenih površina, catering i Pivnica Kraluš.

15.09.2006.

Vođenje pregovora sa sindikatima o sklapanju sporazuma o zaštiti prava radnika koji rade u navedenim dijelovima Podravke d.d. (pogonima), a koji će prodajom biti preneseni na novog poslodavca.

18.09.2006.

Provođenje postupka prodaje dijelova Podravke d.d. (pogona) u kojima se obavljaju neosnovne djelatnosti: čišćenje poslovnog prostora, čišćenje kruga i kanalizacije, pranje rublja, održavanje zelenih površina, catering i Pivnica Kraluš.

- **poziv partnerima**
- **informacijski memorandum**
- **due dilligence**
- **ponude**
- **pregovori**

Druga polovica studenog

Savjetovanje s Radničkim vijećem Podravke d.d. o namjeri donošenja odluke Uprave PODRAVKE d.d. o prijenosu neosnovnih djelatnosti, dijelova Podravke d.d. (pogona): čišćenje poslovnog prostora, čišćenje kruga i kanalizacije, pranje rublja, održavanje zelenih površina, catering i Pivnica Kraluš na novog poslodavca, odnosno odluke o očekivanim pravnim, gospodarskim i socijalnim posljedicama koje će za radnike proizaći zbog prijenosa navedenih neosnovnih djelatnosti, dijelova Podravke d.d. (pogona) na novog poslodavca.

Sredinom prosinca

Donošenje <u>konačne odluke</u> Uprave PODRAVKE d.d. o prijenosu neosnovnih djelatnosti, dijelova Podravke d.d. (pogona): čišćenje poslovnog prostora, čišćenje kruga i kanalizacije, pranje rublja, održavanje zelenih površina, catering i Pivnica Kraluš na novog poslodavca.

- **donošenje odluke**
- **sklapanje ugovora i sporazuma**
- **prenošenje pogona**

Nakon odluke Uprave

Obavještavanje sindikata, Radničkog vijeća Podravke d.d., radnika i javnosti o donošenju konačne odluke Uprave.

Ruski liječnici i farmaceuti posjetili Belupo

Za Belupo je vrlo značajno rusko tržište

Grupa ruskih liječnika i farmaceuta, koja boravi u Hrvatskoj, posjetila je Belupo d.d. u Koprivnici. Goste iz Rusije dočekao je i pozdravio predsjednik Uprave Stanislav Biondić sa svojim suradnicima te im zaželio ugodan boravak u Koprivnici i u Hrvatskoj, a potom je goste upoznao s razvojem i sadašnjim položajem Belupa na tržištu:

- Danas kada Belupo navršava 35 godina poslovanja možemo reći da Belupo uspješno posluje i postiže zapažene rezultate, ispunjavajući sve zahtjeve tržišta koji se pred nas postavljaju u Hrvatskoj, ali i u svjetskim okvirima. Belupo očekuje značajan uspjeh na tržištima srednje i istočne Europe, a za koprivničku farmaceutsku tvrtku svakako je značajna Rusija. Posebno smo zadovoljni sve većom realizacijom naših proizvoda upravo na ruskom tržištu. Belupo u svom predstavništvu u Rusiji trenutno zapošljava 46 zaposlenika a uskoro će se taj broj i povećati. Mogu najaviti da Belupo namjerava u suradnji s jednim od svojih ruskih partnera pokrenuti u Moskvi ili okolici Moskve proizvodnju Belupovih proizvoda.

Poslije prijema, tridesetak ruskih liječnika i farmaceuta razgledalo je Belupove tvornicu lijekova u Koprivnici. ■

Ruske liječnike i farmaceute pozdravio je predsjednik Uprave Belupa Stanislav Biondić

PODRAVKA NA BURZI

Na korak do aktualnog rekorda

Izlazak iz začaranog kruga konsolidacije, obilježen skokom cijene iznad ključne psihološke razine od 400 kuna, djelovao je vrlo poticajno po dionice Podravke (PODR-R-A), iznjedrivši još jedan tjedan pozitivne izvedbe nakon čega se, pomalo iznenađujuće, niti aktualan all-time-high od 452 kune više ne doima tako daleko. Jer u uvjetima visoke aktivnosti ulagača i kontinuiranog dotoka naloga za kupnju, dionice su dogurale do najviše razine u nepuna četiri mjeseca (440 kuna), neutraliziravši seriju od četiri dana uzastopnog pada (skromnih razmjera). Čime je, drugi tjedan zaredom, rastom od 3,5% nadmašen tržišni prosjek, uobličen u kretanje CROBEX indeksa na Zagrebačkoj burzi, a koji je u promatranom razdoblju ostvario pozitivan pomak od 2,3%.

Uz nezaobilazan optimizam investitora, koji uporno podgrijavaju pozitivan momentum na domaćem tržištu kapitala, razloge daljnjeg rasta Podravke svakako valja tražiti i u najavi izdvajanja određenih djelatnosti, čime se (outsourcingom istih) nastavlja proces racionalizacije poslovanja. Koji bi trebao donijeti određena poboljšanja u kategoriji profitnih marži, što je svakako u skladu sa željama analitičara i dionice na duži rok nesumnjivo čini atraktivnijima.

Pritom ipak valja naglasiti kako su dvocifrenim rastom u svega dva tjedna dionice zašle dublje na overbought teritorij, otvarajući mogućnost uobičajene korekcije cijene (kao nezaobilazne komponente pozitivnog trenda) koja bi mogla anulirati dio stečenih dobitaka.

Mario Gatara

Datum	Vrijednosnica	Cijena	Promet
6.9.	PODR-R-A	425.00	1,480,374.04
7.9.	PODR-R-A	424.10	564,799.00
8.9.	PODR-R-A	422.00	1,270,376.10
11.9.	PODR-R-A	420.00	401,210.74
12.9.	PODR-R-A	434.99	3,204,077.21
13.9.	PODR-R-A	440.00	2,580,386.57

Nordijski piknik

Protekle je subote u organizaciji Nordijske gospodarske komore na jezeru Bundek, oazi grada Zagreba, održan Nordijski piknik 2006. Tijekom cijelog popodneva dopivo. Za slatki užitak na kraju ovog događaja pobrinuli su se sponzori nudeći kavu, čokoladu, bombone i Danish kekse s maslacem, dok je Podravka iz palete svojih

Zanimanje za Podravkinu ponudu jela s roštilja i pića bilo je veliko

maći su posjetitelji, kao i posjetitelji iz nordijskih zemalja, mogli uživati u raznim jelima s roštilja i bogatom izboru hladnih pića pod sponzorstvom Podravke te bife ponudi hrvatskih i nordijskih specijaliteta, opuštajući se uz Carlsbergovo hladno proizvoda ponudila sladoled. Osim užitka u hrani, piću i slasticama, organizator se pobrinuo za zabavne sadržaje za djecu i odrasle poput dječjih dvoraca, stolnog nogometa, izvedbe akrobata i klaunova te sudjelovanje u tomboli. I. B.

Otkup rajčice u Umagu

U Tvornici povrća u Umagu traje tradicionalno radno ljeto. Naime, u tijeku je otkup rajčice, većinom s okolnih, istarskih polja. Što se tiče ovogodišnjeg otkupa, on je počeo još 10. srpnja i odvija se prema planu, naravno, ovisno o meteorološkim uvjetima.

- Dosad je otkupljeno 3,5 tisuća tona, a cijena je 70 lipa po kilogramu. Vjerujem da ćemo do kraja sezone otkupiti i do 5 tisuća tona. Inače, ovogodišnji su prinosi na istarskim poljima ispod razine prošlogodišnjih po količini, ali kvaliteta je zadovoljavajuća - rekao je Milisav Manjić, direktor umaške tvornice.

U Koprivnici je proteklog vikenda održan Prvi Renesansni festival

Kralj Ludovik Anžuvinac uručio je Povelju slobodnog kraljevskog grada gradonačelniku Koprivnice Zvonimiru Mršiću

KOPRIVNICA u znaku trodne

Uz mesna jela od kopuna, vepra i ostale divljači, ponuđena na kraljevskom stolu, na festivalu su se mogle kušati i delicije od koprive, po kojoj je Koprivnica dobila ime

Piše: **Boris Fabijanec**
Snimio: **Nikola Wolf**

Više od 200 statista te nekoliko tisuća posjetitelja obilježilo je 1. Renesansni festival u Koprivnici. Trodnevno događanje počelo je nizom manifestacija, od gađanja lukom i strijelom, borbe viteških skupina iz Hrvatske, Slovenije i Slovačke, a sigurno su bile najatraktivnije one za naklonost mlade djevojke; bili su tu žongleri, dvorske lude, štulaši, renesansni svirači; prikazani su srednjovjekovni zanati, viteške radionice te alkemičarski pokusi. Vrhunac događanja bio je kada su topovi, bubnjevi, rogisti i zbor najavili dolazak kralja Ludovika Anžuvinca koji je uručio Povelju slobodnog kraljevskog grada gradonačelniku Koprivnice Zvonimiru Mršiću. Nakon toga kralj je sa svojom svitom obišao srednjeom njegovi podanici darivali brojnim poklonima. Sve to je marljivo zapisivala koprivnička notarica. U obilju događanja posebice atraktivno bilo je gađanje turskog neprijatelja vatrenim kuglama katapultima i balistima.

Posebna priča bila je ponuda srednjovjekovnih jela i predstavljanje kraljevskog stola. Glavni "kuhar" za uspješnu prezentaciju tih pomalo zaboravljenih jela bio je Podravkin promotor kulinarstva Zlatko Sedlanić, koji je inače osvojio titulu kraljevskog kuhara u Mađarskoj 1997. godine. Zlatko i njegov kuharski tim iz Podravke pripremili su izvrsne specijalitete po receptima iz srednjeg vijeka te ih poslužili na način koji je bio uobičajen prije pola tisućljeća.

Uz mesna jela pripremljena od kopuna, vepra i ostale divljači, ponuđena na kraljevskom stolu, na festivalu su se mogle kušati i delicije od koprive - biljke po kojoj je Koprivnica dobila svoje

Novi stroj u Tvornici dječje hrane

Od idućeg tjedna u Tvornici dječje hrane započet će probna proizvodnja svih okusa dječje hrane na novoj mokro-suhoj miješalici. Miješalica ima 1500 litara korisnog volumena u njoj će se raditi mokra mješavina dječje hrane. Stroj će na taj način spojiti dosad zasebne dvije faze miješanja dječje hrane, suho na jednoj strani i mokro miješanje na drugoj, te time stvoriti znatne uštede u proizvodnji. Tijekom sljedećih tjedana raditi će se probne proizvodnje u kojima će se mjeriti vrijeme i brzine miješanja, te će se posebno paziti da li se ostvaruje dobra raspodjela vitamina u mješavini. Ako prvi probni rezultati budu u redu, nova miješalica će se koristiti i u postojećoj proizvodnji, a potom uz još dvije takve bit će dio nove tehnologije u novoj tvornici Dječje hrane, objasnio nam je direktor Tvornice dječje hrane i kremnih namaza Zoran Stanić.

V. I.

atko Sedlanić njegov kuhar- ski tim iz Po- dravke pripre- mili su prave rednjovjekov- ne delicije za kraljevski stol

Što se jelo na Danima renesanse u Koprivnici

Za "Dane renesanse" u Koprivnici kuhari Podravke pripremili su sljedeća jela:

- Veprov hrbat u kosanoj masti
- Kopun s nadjevom od kestena
- Pečene jabuke s klinčićima
- Vepričći na ražnju
- Prepelice u bijelom vinu
- Gulaš od divljači s mediteranskim biljem (Vegeta Mediteran)
- Čarobni zalogajčići
- Pogače od pšeničnog brašna
- Razno voće

Pripremljen je kraljevski stol za oko 25 osoba, a ista jela bila su i za goste iz drugih gradova i inozemstva. Posjetiteljima i sudionicima je dijeljen gulaš od divljači - 650 porcija.
Za organizaciju ovog gastronomskog projekta bio je zadužen Zlatko Sedlanić, a u pripremi jela i realizaciji projektasudjelovali su: Ksenija Sedlanić, Branko Takač, Stjepan Žagač, Blaženka Barčanec, Stanko Samoščanec i Zlatko Sedlanić.

Srednjevjekovni recept

KOPUN S NADJEVOM OD KESTENA

Za 10 osoba
1 kopun (2,5 - 3,5 kg), 50 dag kestena, 15 dag pilećih jetrica, 30 dag gljiva
15 dag dimljene slanine, 1 srednji luk, 10 dag brašna, 3 žemlje ili četvrtina kruha, 9 jaja, 2 žlice masti, 3 češnja češnjaka mljeveni crni papar, ribani muškatni oraščić, ingver, sol, voćno vino, grožđice

Očišćenog kopuna (uškopljenog pijetla) izvana i iznutra trenba natrljati mješavinom soli, papra i ingvera. Prije pečenja šupljinu napuniti pripremljenim nadjevom, sašiti otvor i staviti u peku.
Uz kopuna staviti cijele jabuke, luk naboden klinčićima i očišćene kestene i gljive.
Peći oko 2,5 sata.
Na preostali umak dodati brašno, papar, grožđice, lagano prokuhati i na kraju dodati malo voćnog vina.

Nadjev:
Razmutiti jaja, dodati usitnjenu masu kestena,usitnjena jetrica, narezanu slaninu, zdrobljeni češnjak, usitnjeni kruh i začine.
Savjet: Ukoliko vam kopun nije dostupan, sasvim ćete ga ravnopravno zamijeniti puricom, patkom ili većim piletom.
S malo truda možete ih odvojiti od kosti i napraviti roladu s istim nadjevom

evne renesanse

Podravka je za sve sudionike festivala i njihove goste skuhala 650 porcija lovačkog gulaša. Na festivalu se od pića služilo samo ono što se pilo u srednjem vijeku - vino, pivo i medovina

ime. Da se ne bi samo najeo kralj i njegova svita, opet se pobrinula Podravka, pa je za sve sudionike festivala i njihove goste skuhala 650 porcija lovačkog gulaša, kolika je i godišnjica Koprivnice kao slobodnog grada. Dodatna zanimljivost na festivalu bilo je i to što se od pića služilo samo ono što se pilo u srednjem vijeku - vino, pivo i medovina.

Koprivničku trodnevnu renesansu svojim dolaskom uveličao je i Herman II Celjski koji je u 15. stoljeću bio vlasnik susjednog Kamengrada i ovog prostora. Naravno, sva trodnevna renesansna događanja budno je nadzirala garda koprivničkih mušketira koji su inače bili značajan dio vojske koprivničke protuturske renesansne utvrde u 16. i 17. stoljeću.

- Zacrtani cilj nam je bio stvoriti turističko - edukativnu manifestaciju, jer gotovo nitko u našem okruženju ne obilježava renesansno razdoblje. Festival smo pripremali dvije i pol godine te ga napravili na povijesnim osnovama, istaknuvši kako je Koprivnica u srednjem vijeku, nakon Karlovca, bila najveća utvrda u Hrvatskoj. Prema svemu što se u protekla tri dana događalo na i oko koprivničkih bedema te mnogobrojnim posjetiteljima koji u superlativima govore o festivalu, mislim da smo napravili najbogatiji, najsadržaniji i najorginalniji srednjevjekovni turnir u ovom dijelu Europe - rekao je idejni tvorac festivala, direktor Turističke zajednice Koprivnca Renato Labazan.

Manifestacija je završila u ponedjeljak srednjovjekovnim obrtničkim sajmom na kojemu je 30-ak koprivničkih obrtnika predstavilo stare zanate. Inače, ti su obrtnici izradili sve potrebne kostime i rekvizite za 1. renesansni festival u Koprivnici. ■

KUTAK ZA UMIROVLJENIKE

Kako riješiti nepravdu prema 'novim' umirovljenicima?

Za 2007. godinu je za mirovine predviđeno povećanje tek za redovito usklađivanje

Piše: **Željko Šemper**

Svima je u ovoj državi kristalno jasna velika nepravda prema "novim" umirovljenicima, koju im je nanio novi Zakon o mirovinskom osiguranju. I svi se slažu i na velika zvona zvone da je stanje tih umirovljenika neizdrživo i da ga treba što prije mijenjati. Prosječna mirovina onih koji su umirovljeni do kraja 1998. godine iznosila je s krajem 2005. godine 2.001 kunu, a "novih" umirovljenika od 1999. godine 1.506 kuna. Još je gora situacija u dvije posljednje godine - umirovljeni u 2004. godini, njih 40.513 imalo je prosječnu mirovinu 1.347 kuna, dok je 47.050 umirovljenih u 2005. godini imalo prosjek 1.250 kuna. Jadno, da jadnije ne može, ili ipak može još gore - u narednim godinama! Ako se nešto ne promijeni!

Kreću predizborna lamentiranja

Hrvatska stranka umirovljenika, u dogovoru s Koordinacijom umirovljeničkih udruga, u veljači 2005. godine poslala je Radnoj skupini Vlade, sukladno Sporazumu između HDZ-a i HSU-a, konkretne zahtjeve za izmjenom postojećeg Zakona o mirovinskom osiguranju. Ni nakon 1,5 godine još uvijek nema odgovora, jedino je Vlada odbacila prijedlog da se mirovine izračunavaju na bazi deset najpovoljnijih godina. Prošli su godišnji odmori, pomalo stiže jesen, a to je termin kad se očekuju rasprave o izmjenama ZOMO-a između Vlade i predstavnika umirovljenika. Do parlamentarnih izbora ima nešto više od godinu dana, pa već pomalo kreću predizborna "lamentiranja" i animacija biračkog tijela, posebice "novih" i budućih umirovljenika. Pa je tako nedavno i Hrvatska seljačka stranka pred javnost, ali i u saborsku proceduru poslala dva prijedloga za rješenje ovog velikog problema. Da bude jasno: "novi" umirovljenici pozdravljaju svaku inicijativu za izmjenom ZOMO-a, od bilo koga došla, ali nisu za "kozmetičke" zahvate, već za konkretnu izmjenu ZOMO-a, gdje će se pravedno vrednovati naši uplaćeni doprinosi, ukupan staž i godine života. A što to predlaže HSS i kako misli riješiti problem?

Oni predlažu tablicu po godinama umirovljenja i postocima povećanja sadašnje mirovine - umirovljenima u 1999. godini povećanje sedam posto, u 2000. godini devet posto i tako svake godine po dva posto, pa bi umirovljeni u 2006. godini dobili 21 posto. Izračunala bi se i razlika između početne mirovine i novo izračunate, koja bi se isplatila u dvije godine, u četiri rate. Umirovljenima od 1. siječnja 2007. godine predlažu izračun mirovina za 15 najpovoljnijih godina radnog staža.

A kako bi to izgledalo u praksi? Umirovljeni u 2004. godini dobili bi 17%, što je u prosjeku 229 kuna, umirovljeni u 2005. godini 19% ili 237,50 kuna. Sumnjamo da bi ovakvo ispravljanje nepravde ikoga zadovoljilo, jer ako je netko oštećen za tisuću ili 1.200 kuna, ova "crkavica" mu ne rješava problem.

Previše prijevremenih mirovina

Ključ zagonetke je, prije svega, u korekciji prve aktualne vrijednosti mirovine (35,16 kn), u smanjenju previsokog postotka prijevremenih mirovina (20,4%), u ukidanju doživotnog umanjenja prijevremenih mirovina (član 177.), kao i manjem broju godina radnog staža za izračun mirovina. S obzirom na sve veći postotak umirovljenika s najnižom mirovinom i to je jedan od prioriteta za izmjenu načina izračuna najnižih mirovina.

Kako će se približavati studeni 2007. godine kad su parlamentarni izbori, tako će valjda biti aktualnije rasprave o problemu "novih" umirovljenika. Jedino što zabrinjava je projekcija državnog proračuna za 2007. godinu, gdje je za mirovine predviđeno povećanje od 1,8 milijardi kuna, što je dostatno tek za redovito usklađivanje mirovina. ■

MOJ HOBI

Slobodan Lončar, kovinoglodač u Održavanju

Za Slobodana su hrvanje i filozofija - kompatibilni

Piše: **Slavko Petrić**
Snimio: **Berislav Godek**

Tinejdžersko društvo Prosenjakove ulice odvelo je Slobodana Lončara na strunjaču u poznatu malu dvoranu Partizana. Otada hrvanje je čvrsto ušlo u dušu osnovno pa srednjoškolca, koji je više našao u njemu nego u rukometu, gdje je bio kod Pala na krilu. Pajdašija i društvo odredili su čime će se Slobodan na sportskom planu baviti. Mladen Nemec, Zlatko Šestak i Siniša Nemec obilježili su opet njegovo trinaestogodišnje druženje sa strunjačom u trenerskom smislu, iako su "prste" tu imali i Harabajza i Urbančić i Tišljarić.

U prvi sastav Podravkinih hrvača ušao je u vrijeme odlične generacije - Terzić, Žuliček, Vuljak, Beti, Blažeković, Tetec, Begović, Delimar, Novak, Nemec... U novoj Hrvatskoj izboreno je prvoligaško društvo, a pamti se Slobodanovo peto mjesto na jakom međunarodnom turniru u Beogradu. U sastavu sa tri omladinska državna prvaka Slobodan je najviše znanja i snage "utrošio" u kategorijama 68 i 74 kilograma, a žali što se veliki broj njih prestao baviti ovim lijepim i plemenitim sportom kada su bili najzreliji, a bili su i viceprvaci države odmah do jakog Zagreba. Hrvanje je uvijek doživljavao, a i danas ga smatra zdravim, atraktivnim i privlačnim sportom. Bio je od hrvača koji smišlja, planira i onda djeluje. Spoj tehnike, snage i gimnastičkih sposobnosti odlike su sporta u kojemu na tisuće ponavljanja jamče i uspjeh. Tvrdi Slobodan da hrvanje "vodi brigu" o kralježnici, oko koje se vrte bolesti današnjice. Mostovi na svakom treningu jačali su kičmeni stup. Dok njegova generacija kuka "boli kičma", on i na posao i u grad ide pješke, a košarkom, joggingom i vožnjom bicikla bavi se u slobodno vrijeme bez kočenja, zatezanja, bolova. Zdrav je i dobrovoljni je davatelj krvi. Ove godine i jubilarac za dvadeset puta. Hrvanje danas prati pasivno, ali pripomaže u klupskim akcijama, s tim da ga nije napustila misao da bi se mogao i trenerski okušati.

Na poslu u Podravki je od 1988. Kovinoglodač sa završenom srednjom u Koprivnici nije želio ured nego kreaciju. To je imao za strojevima (sirovina za obradu i nacrt), a danas kolegama iz skladišta izdaje tu sirovinu i nacrte.

Izvan sporta preokupiran je filozofijom. Počelo je sa "starogrcima", Aristotelom, Platonom, Senekom. Oni su mu najbolje "legli". Nastavilo se sa Voltairom, Proustom, a filozofska literatura je sve bogatija. Oduševljen je spoznajom kako su mislioci prije pametnije razmišljali. Izdvaja Platona koji piše da se prava država prepoznaje u dobroj kombinaciji demokracije i monarhije. Čudi ga zašto su vrline koje su

oni isticali danas mane, a licemjerje vlada svijetom. Spoznavanje filozofskih misli, Slobodanov su prozor u svijet. Nudi nam na kraju i tezu da su hrvanje, koje mu je sportski obilježilo mladost, i filozofija - "kompatibilni". Mudrosti im sigurno ne nedostaje. Prosudimo. ■

OBAVIJESTI

Prodaja pekarskih proizvoda

Odjel Prigodne prodaje obavještava radnike Podravke da organizira prodaju pekarskih proizvoda Podravkine Pekarnice, uz mogućnost plaćanja na tri rate. Na ponudi su slijedeći proizvodi:

A) Domaći slani klipići 50 g (polupečen), 40 komada u kartonu - 35,60 kn/pakiranje

B) Tijesto za pizzu 300 g (polupečeno), 6 komada u kartonu - 38,82 kn/pakiranje

C) Pizza miješana 200 g (polupečena), 16 komada u kartonu - 119,36 kn/pakiranje

D) Torbica s višnjama 100 g (nepečena), 40 komada u kartonu - 105,20 kn/pakiranje

E) Torbica sa šunkom 100 g (nepečena), 50 komada u kartonu - 137,00 kn/pakiranje

F) Torbica sa sirom 100 g (nepečena), 40 komada u kartonu - 109,60 kn/pakiranje

G) Roščići s marmeladom 80 g (nepečeni), 40 komada u kartonu - 109,60 kn /pakiranje

H) Roščići s linoladom 80 g (nepečeni), 45 komada u kartonu - 118,35 kn/pakiranje

I) Croissanti 35 g (nepečeni), 90 komada u kartonu - 73,80 kn/pakiranje

J) Torbica s višnjama 45 g (nepečena), 80 komada u kartonu- 109,60 kn/pakiranje

K) Hrenovka u tijestu 110 g (nepečena), 40 komada u kartonu - 180,00 kn/pakiranje

L) Pita mađarica 500 g (gotov proizvod) - 27,45 kn / komad

M) Medena pita 500 g (gotov proizvod) - 27,45 kn / komad

N) Polumjeseci s marmeladom 40 g (nepečeni), 168 komada u kartonu - 230,16 kn/pakiranje

O) Bijeli kruh, francuz 250 g (polupečen), 16 komada u kartonu - 66,24 kn/pakiranje

P) Kukuruzni kruh, francuz, 250 g (polupečen), 20 komada u kartonu - 90,00 kn/pakiranje

R) Kruh sa sjemenkama, francuz (polupečen), 20 komada u kartonu - 90,00 kn/pakiranje

S) Kukuruzno pecivo 100 g (polupečeno), 30 komada u kartonu - 42,00 kn/pakiranje

Zainteresirani radnici mogu se predbilježiti telefonom na broj 651-781; 651 - 954 ili na e mail: mirjana.cahunek@podravka.hr najkasnije do 22. 9. 2006.

Prodaja rashodovane opreme

Energetika i tehničke usluge - Služba Održavanje objavljuje prodaju rashodovanog uređaja za pjeskarenje putem javne prodaje - zatvorenim ponudama dana 22. 9. 2006. u 13 sati.
Ponude se primaju od 18. do 22. 9. 2006. do 12 sati.
Oprema se prodaje kao komplet, a sastoji se od:
1. Tlačni pjeskalnik TZP, inv. br. 853
2. Pjeskalnik Z 25EV, inv. br. 854
Početna cijena za komplet iznosi 1.000 kn
Navedena oprema može se razgledti u prostoru Održavanja, A. Starčevića 32, Koprivnica u vrijeme od 7 do 15 sati.
Kontakt osoba je Slavko Ružić, mobitel 098-481-387, najkasnije do 22. 9. 2006. u 12 sati.
Pravo nadmetanja imaju sve pravne i fizičke osobe, a oprema se prodaje po načelu viđeno-kupljeno, bez prava na naknadne reklamacije.
Porez i sve troškove snosi kupac (22%) koji nije uračunat u cijenu.
Kupac koji u nadmetanju kupi opremu dužan ju je platiti i preuzeti u vlastitom trošku u roku od tri dana od dana nadmetanja.

KINO PREDSTAVE

Kino Velebit u Koprivnici

14. - 20. rujna: "GARFIELD" američki animirani film, sinkroniziran na hrvatski jezik - u 16 sati, a u nedjelju 17. rujna i u 11 sati (matineja)

14. - 20. rujna: "BANDIDAS" američko-meksička western komedija - u 18 i 20 sati

JELOVNIK

18. 9. ponedjeljak: - Varivo grah s ječmenom kašom, hamburger, salata
19. 9. utorak: - Kuhana junetina, umak od hrena, krumpir pire
20. 9. srijeda: - Đuveč, rizi-bizi, salata
21. 9. četvrtak: - Pečena piletina, mlinci, salata
22. 9. petak: - Mađarski gulaš, kolač

Promocija knjige u Podravki

U velikoj dvorani za sastanke Podravke održat će se 20. rujna ove godine promocija knjige "Somina" Pere Pernjaka iz Koprivnice. Do sada je napisao dva romana (Procesija, Kamengrad) i jednu zbirku novela (Vatrogasna zabava). Pero Pernjak član je Društva hrvatskih književnika i Ogranka Matice Hrvatske Koprivnica, a u Podravki će biti prvo predstavljanje njegovove knjige "Somina".

Početak promocije je u 19 sati.

Pozivamo sve koji se vole družiti uz knjigu i "ribičke priče" da dođu u srijedu na promociju "Somine". A. V.

Podravkini branitelji na izletu u Umagu

Pedesetak članova Udruge branitelja, invalida i udovica Domovinskog rata Podravke, među kojima su bili i članovi njihove najuže obitelji, u subotu je autobusom bilo na jednodnevnom izletu u Umagu.

Tom prigodom obišli su i Tvornicu Povrće, odali počast tamošnjim poginulim braniteljima, a ostatak dana proveli u šetnji gradom, kupanju i sunčanju.

Ovo je u kratkom vremenu drugi izlet naših branitelja. Naime, nedavno je veća skupina članova Udruge bila na izletu u Opatiji. ■

Pripreme za 4. festival zabavne glazbe "Od srca srcu - Koprivnica 2006."

Na festivalu će nastupiti tridesetak pjevača

Odabrane su skladbe i izvođači za 4. festival zabavne glazbe "Od srca srcu - Koprivnica 2006.", koji će se održati početkom prosinca. Bit će to, kako nam je rekao mr. Zdravko Mikotić, direktor festivala, po imenima, ali i pjesmama, jedna od ponajboljih takvih glazbenih manifestacija u Hrvatskoj. Naime, na festivalu će nastupati čak tridesetak pjevača i glazbenih sastava, od kojih ćemo spomenuti tek neke: Kemal Monteno, Vlado Kalember, grupa Feminnem, Zdravko Škender, Alen Vitasović, Vlatka Pokos, Željko Krušlin - Kruška i Latino, Dražen Žanko, Grupa ET, Zlatko Pejaković, Maja Blagdan i El Combo, Ivan Ivica Percl, Ivanka Luetić, Tina i Nikša, Žanamari Lalić, grupa Vertigo, Mirko Švenda Žiga, Miroslav Evačić, Sandi Cenov, Vladimir Kočiš Zec i drugi.

I atraktivna grupa Feminnem nastupit će u Koprivnici

Festival će organizirati Alineja d.o.o. (UBIUDR Podravka), a prihod od festivala bit će uplaćen u humanitarne svrhe - u Fond Zaklade "prof. Zlate Bartl".

- Ovih dana bit će objavljen i dvostruki CD s pjesmama ovog festivala, koji će prije svega biti dostavljen svim hrvatskim radio postajama - kazao je Vladimir Mihaljek - Miha, umjetnički direktor ove manifestacije, koja svake godine okuplja sve više poznatih imena s naše estrade. **Ml. P.**

VREMEPLOV • 1966.

Istraživanje i razvoj u novoizgrađenoj zgradi

Prije četiri desetljeća, točnije u kolovozu 1966 g. u novoizgrađeni objekt u sadašnjoj Ulici A. Starčevića u Koprivnici uselio se Sektor za istraživanje i razvoj, koji je i danas u toj zgradi. Ispred nove zgrade izgrađeno je bilo i uređeno novo parkiralište. Bio je to novoizgrađeni objekt u kojem je i danas Podravkin institut, srce Podravkinog razvoja i istraživanja. Kroz tih četrdeset godina kroz nju je prošlo puno ideja, a postao je i mjesto na kojem su svjetlo dana ugledale mnoge marke današnjih Podravkinih proizvoda. Zgrada je to u koju se je tada, prije četiri desetljeća, uselila i ostala do današnjeg dana kontrola i garancija Podravkine kvalitete.

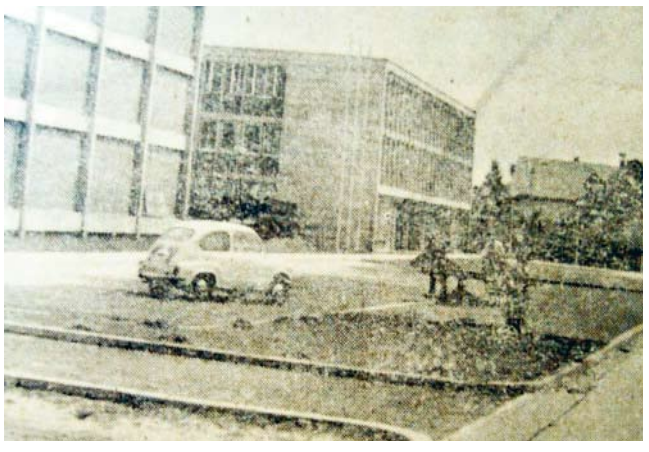

LIJEČNIK ZA VAS

Piše: **dr. Ivo Belan**

Zanimljivosti iz svijeta medicine

Muškarci koji imaju seksualni odnos bar dva puta tjedno imaju manju vjerojatnost da će umrijeti od koronarne srčane bolesti

Pušenje na filmu

Prvi put uopće istraživači su utvrdili direktnu vezu između učestalosti pušenja što ga djeca vide u filmovima i njihove odluke da počnu pušiti.

Tim znanstvenika ispitao je 4919 školske djece u New Englandu - u dobi od 9 do 15 godina - o filmovima koje su vidjeli. Tim je tada izračunao koliki je broj scena s pušenjem imao svaki film.

Djeca izložena najvećem broju scena s pušenjem imala su dva i pol puta veću vjerojatnost da će početi s pušenjem nego ona djeca izložena najmanjem broju takvih scena. Istraživači su uzeli u obzir i faktore, kao što su neposlušnost djeteta i da li djetetovi roditelji puše.

U jednoj prethodnoj studiji ista grupa stručnjaka je našla da utjecaj filmskih zvijezda može biti isto tako značajan. Adolescenti, čiji su voljeni glumci (na primjer, Leonardo di Caprio, Sharon Stone itd.) pušili u tri ili više filmova, imali su daleko veću vjerojatnost da će postati pučači.

Očito je da filmovi imaju značajan utjecaj, odmah nakon utjecaja koji imaju djetetovi prijatelji koji puše. Filmska industrija bi trebala preuzeti odgovornost za to.

Tjelovježba u krevetu

Želite li znati koji je do sada najbolji program za tjelovježbu? Prema ispitivanju provedenom na Bristolskom sveučilištu (Engleska) i na Queen sveučilištu u Belfastu, muškarci koji imaju seksualni odnos dva ili više puta tjedno imaju 50 posto manju vjerojatnost da će umrijeti od koronarne srčane bolesti, nego oni koji imaju seks manje od jednom mjesečno. Ispitivači su pratili 918 muškaraca, u dobi od 45 do 59 godina, kroz deset godina. Rezultati studije ukazuju da se uz pomoć seksa čovjek može približiti preporukama eksperata, a to je umjereno tjelesno vježbati 30 minuta tri puta tjedno. I to je sigurno ugodnije nego vježbati na pokrentom sagu! ■

SPORT

Prva hrvatska liga rukometašica - 1. i 2. kolo

S mora donijele očekivana četiri boda i veliku gol razliku

SPLIT - PODRAVKA VEGETA 18:41 (3:20)
VRANJIC - PODRAVKA VEGETA 20:36 (11:16)

Osim očekivanih pobjeda Podravke Vegete na početku jesenskog prvenstva rukometašica valja zabilježiti i dvije zanimljivosti: u prvoj utakmici Split je u 30 minuta čiste igre samo tri puta pogodio mrežu podravkašica, s tim da u drugom dijelu susreta ni jednom nije zatresao mrežu, a u drugoj utakmici rukometašice Podravke Vegete u razdoblju od 35. do 52. minute napravile su omjer 14:0 i sa 14:18 povećale na 14:32. Jadranski susreti su i shvaćeni, nakon osvajanja koprivničkog memorijalnog turnira, kao dobra priprema i provjera igračica za predstojeća pretkola Lige prvakinja koje Podravka Vegeta igra s nizozemskim prvakinjama iz Poldijka i u slučaju očekivane pobjede sa slovenskom Celeiom iz Žaleca.

Split, koji je prije igrao vidnu ulogu u prvoligaškoj konkurenciji, ovaj put bio je tek suparnik za isprobavanje koncepcija igranja koje će koristiti u zahtjevnijim utakmicama. Znajući koga ima na suprotnoj strani Podravka nije krenula uraganski tako da je u 9. minuti susreta bilo nogometnih 1:1 da bi poluvrijeme završilo 3:20.

U Solinu s Vranjicom također je bilo ponešto "hrvanja" na početku susreta tako da je u 18. minuti bilo neriješeno 8:8, a poslije je Podravka bila sve moćnija i na kraju s mora donijela četiri boda i debelu gol razliku koja joj, vjerojatno, za osvajanje naslova neće na kraju ni trebati.

Zanimljivo je pogledati i listu strijelaca - Kristina Franić (što se od nje i očekuje) postigla je 9 pogodaka Splitu i 7 Vranjicu. Natalija Todorovska (7) i Maja Zebić bile su raskriljene sa Splitom, dok je Anita Gaće to bila sa Solinjankama (8) . Govori to da sve bolje funkcioniraju mjesta na koje se gleda s pozornošću jer se od tih igračica očekuju prave partije. Zbog ozljede nije ni ovaj puta igrala Božica Palčić, a kada se vrati Miranda Tatari biti će to sastav s kojim se može u Europu.

Sa Splitom za Podravku Vegetu igrale su: Stančin, Jelčić, Hrgović 4, Kožnjak 4, Todorovska, Zebić 6, Gaće 3, Horvat 3, Franić 9 (1), Šerić 1, Pasičnik 3 (2) , Tarle 2.

Protiv Vranjica sastav Podravke Vegete: Stančin, Jelčić, Hrgović 4, Kožnjak 2, Todorovska 2, Zebić 7, Gaće 8, Horvat 2, Franić 7 (1), Šerić 1, Pasičnik 2 (2), Tarle 1.

Slavko Petrić

Hajduk nakon devet godina slavio u Koprivnici

Slavenaši iz poraza u poraz

Ovog vikenda Koprivničanci putuju u Čakovec k Međimurju, koje ima tri boda više

SLAVEN BELUPO - HAJDUK 0:1

Na koprivničkom Gradskom stadionu okupilo se više od 3.500 gledatelja, među kojima je bilo i brojnih navijača Hajduka. Domaći su optimistički očekivali nastavak devetogodišnje tradicije nepobjedivosti Slaven Belupa na domaćem terenu od Hajduka, ali Slavenaši su opet razočarali svoje navijače. Odluka je pala u 35. minuti utakmice kada je Musa uputio loptu u šesnaesterac, Bodrušić nepotrebno ruši Jelavića u kaznenom prostoru, a vrlo loš sudac Mlinar sudi najstrožu kaznu za Hajduk. Carević puca u jedan, a vratar Nikolovski se baca u drugi kut.

I na ovoj utakmici u redovima Slaven Belupa dominirali su nemoć, strah i jalovost. Obrana je i dalje šuplja, a napadači ne mogu niti 100 postotne prilike realizirati. Još je žalosnija statistika, posebice prvog poluvremena - jedan udarac prema i jedan u vrata. U nastavku su slavenaši krenuli agresivnije, ali što im to znači kada zapravo nisu odradili ni jednu smislenu akciju. Previše krivih dodavanja, previše izgubljenih lopti moralo je na kraju rezultirati gubitkom bodova. No, ima još jedna stvar. Žalosna je ova Hrvatska nogometna liga kada Hajduk, koji ove godine pretendira za naslov prvaka, pokazuje tako loš nogomet u Koprivnici. I od njih se očekivalo više.

Nakon utakmice treneri su izjavili:

Zoran Vulić, Hajduk:

- Teška utakmica, kvalitetan protivnik i moja, moram biti iskren, ne baš uigrana ekipa, momčad koja se u petak prvi put sastala na treningu, a odigrala je hajdučki. Momci su na terenu iskrvarili i meni to daje nadu i volju za daljnji rad u klubu. Promijenili smo sustav, ušli u igru s dva ofenzivnija bočna igrača i klasičnom špicom. U pojedinim fazama nismo štimali dobro, ali nam gol nije "visio", osim jednom. Slaven Belupo je dominirao u drugom dijelu, ali nije imao šanse.

Elvis Scoria, Slaven Belupo:

- Prvih pola sata loše smo ušli u utakmicu te je Hajduk bio bolji, ne toliko igrom koliko je bio brži na lopti, u duelu su sve odbijene lopte pokupili i činili pritisak. U drugom dijelu bili smo bolji, imali smo više želje i motivacije. Sve smo karte stavili na napad, zaslužili smo postići pogodak, ali borbenost i srčanost Hajduka donijela im je tri boda. Ne mogu biti zadovoljan s igrom nekih igrača.

U 7. kolu slavenaši gostuju kod Međimurja koje je na 9. mjestu sa 6, a Koprivničanci na 10. mjestu s tri prvenstvena boda. Nema potrebe spominjati kako je za Slavenaše sada svako gostovanje postalo više nego zahtjevno i rizično.

Protiv Hajduka za Slaven Belupo su igrali: Nikoloski, Kristić (od 78. Delić), Radeljić, Bodrušić (od 46. Šomoci), Božac, Sopić, Poldrugač, Mumlek, Jambrušić (od 70. Pejić), Vručina i Dodik.

B. F.

Hajduk nadvisio Slaven

Prijateljska utakmica Podravke Vegete

Na jubileju u Ljubuškom

LJUBUŠKI TRGOCOP - PODRAVKA VEGETA 25:38 (11:17)

Nakon što su rukometašice Podravke Vegete, u nedjelju i ponedjeljak, u Splitu i Vranjicu odigrale utakmice prvog i drugog kola jesenskog prvenstva, u utorak su već bile na proslavi ŽRK Ljubuški Trgocop u bosanskohercegovačkom gradiću od 8000 stanovnika. Svojim nastupom uveličale su proslavu 50 godina kluba koji je bio drugoplasirani u prvenstvu BiH i pobjednik državnog kupa te će sudjelovati u ovogodišnjem Kupu EHF-a. Sam susret rezultatski je od početka bio izvjestan, a na kraju to je izraženo sa 13 golova razlike uz podatak da se domaće mogu pohvaliti da im Podravka u razdoblju od 15. do 26. minute nije zatresla mrežu. Opet su se sve igračice, osim Anite Gaće (pošteđena igranja), upisale u listu strijelaca, a najviše Natalija Todorovska (11) koja sve više iskazuje svoje realizatorske sposobnosti.

S Nizozemkama obje utakmice u Koprivnici

Ovog tjedna neće se u Koprivnici igrati prvenstvena utakmica rukometašica. Prvi susreti bit će europski i to prvo pretkolo Lige prvakinja u petak i subotu 22. i 23. rujna (početak utakmica u 18 sati). Nizozemski prvakVan der Voort Quintus iz Oldijka je pristao oba susreta odigrati u Koprivnici što bi mogla biti naznaka da je Podravka Vegeta apsolutni favorit u ovim utakmicama.

S.P.

Prva kuglačka liga - 1. kolo kuglača

Podravkaši startali porazom

Prije putovanja u Rijeku na noge velikom favoritu Adrianeonu nitko nije ni pomišljao na ništa drugo osim na uvjerljiv poraz. Tako se i dogodilo - Podravkaši su poraženi visokim rezultatom 1:7, ali malo je nedostajalo pa da bude tijesan poraz 3:5, što bi bila senzacija. Domaći su uz prosjek od 608 čunjeva odigrali sjajno, što najbolje govori podatak da su ukupnim rezultatom stigli nadomak rekorda kuglane - nedostajalo je samo osam čunjeva.

- Trebalo nam je samo malo sreće, pa da nakon dva para mi vodimo 3:1. Već u prvom paru preko tandema Miklošić - Betlehem iznenadili smo domaćine odličnom igrom. Zlatko Betlehem, naš najuspješniji igrač u Rijeci izgubio je nesretno za sedam čunjeva, a mogli smo uz pobjedu Miklošića povesti 2:0. U drugom paru u izglednoj prigodi bio je i Goran Šegerec, koji je ipak na kraju izgubio za 12 čunjeva. Naravno da to ne bi bilo dovoljno za ukupnu pobjedu, ali poraz od 3:5 odjeknuo bi senzacionalno - rekao je trener Ljubomir Oroz nakon povratka iz Rijeke.

Iako je igra bila bolja od visokog poraza, Podravkaši su u Rijeci uvidjeli, da se i na gostovanjima može odigrati, pa čak nekoga i iznenaditi. Igrom kakva je bila u Rijeci, iako je poraz neugodan, momčad dobiva na samopouzdanju, što je dobro za nastavak prvenstva.

Ove subote, u 12 sati, u Koprivnici se sastaju Podravka - Zaprešić, što će biti vrlo teška utakmica. Bez obzira što su Zaprešićani u prošlom prvenstvu odigrali sjajno u Koprivnici, naši kuglači imaju velikih izgleda da upišu prve bodove.

Željko Šemper

Nova nogometna igrališta na Gradskom stadionu

Tereni za stvaranje mladih domaćih nogometaša

Rajko Magić na novim nogometnim terenima

Piše: **Slavko Petrić**
Snimio: **Berislav Godek**

Ono što je mnogima ličilo na utopiju danas je stvarnost. Na Gradskom stadionu u Koprivnici pri završetku su radovi na postavljanju nogometnog igrališta s umjetnom travom kakvu imaju samo Barcelona i kamp francuske nogometne reprezentacije. Osim velikog terena s umjetnom travom, izgradit će se i dva pomoćna igrališta s klasičnom travom. Najviše koristi od toga imati će Nogometna škola grada Koprivnice, poglavito NK Slaven Belupo za kojeg će se na tim igralištima stvarati prvoligaški igrači. Igralište s umjetnom travom bit će u funkciji do kraja rujna kada će se na njemu odigrati i prvi susreti kadeta i juniora (sa splitskim Hajdukom). Završetak izgradnje podudara se i s početkom velikog programa sportske politike kluba koja se okrenula stvaranju vlastitog igračkog kadra. O tome smo razgovarali s Rajkom Magićem, sportskim direktorom Slaven Belupa.

- Našim razvojnim programom predviđeno je da se iz omladinske škole u naredne tri godine u prvi sastav dovede toliko igrača da bi u njemu bila polovica domaćih nogometaša. Osim rada u omladinskoj školi i igranju u našoj drugoj ekipi Koprivnici, cilj nam je formirati i ligaško natjecanje na regiji. Za takvo programirano napredovanje igrača po selekcijama potrebno je povećati opseg rada, a s novim terenima bit će ispunjeni i ti uvjeti. Kako će svi tereni i s umjetnom i s klasičnom travom biti osvijetljeni i korišteni od 8 do 22 sata, i neće biti bojazni od kiše i blata, imat ćemo sve mogućnosti za ispunjenje ambicioznog i ostvarivog plana stvaranja vlastitog igračkog kadra - kaže Magić, dodajući da je uz izgradnju terena i klub Slaven Belupo napravio veliki zaokret u orijentaciji na domaći igrački kadar.

Naime, prijašnji profesionalni pogon od 27 igrača znatno je smanjen, a smanjena su i ulaganja u igrače da bi se to usmjerilo u objekte, školu nogometa i stipendiranje talentiranih nogometaša. Veliki zaokret programski je sveden na tri godine kada bi se trebali vidjeti i rezultati.

- Ukoliko Koprivnica želi imati nogometnog prvoligaša jasno je da momčad nikada neće biti sastavljena od isključivo domaćih igrača. Sada se radi, međutim, na tome da ih uskoro ima što više. Stvoreni su uvjeti za to i preostaje nam još jedino ekipiranje stručnog kadra koji će jamčiti provođenje programa stvaranja vlastitog igračkog kadra. U omladinskoj školi do sada smo prilično improvizirali trenirajući i u okolnim mjestima, a s umjetnom travom imat ćemo sve uvjete da to radimo na jednom mjestu. Izgradnjom ovakvih terena računamo i na povećano zanimanje mladih - istaknuo je Rajko Magić. ■

Međunarodni turnir u karateu u Čakovcu

Koprivničancima dvije brončane medalje

U Čakovcu je održan međunarodni turnir u karateu "Međimurje open". Sudjelovalo je više od 450 karatista iz Hrvatske, Slovenije i Mađarske.

Za podravku su nastupili Ivan Štefanec , Mateo Kovač, Lovro Tanacković, Marin Marković i Deni Petak.

Najviše uspjeha i sportske sreće imali su Ivan Štefanec i Marin Marković, koji su u svojim kategorijama osvojili treća mjesta i brončane medalje. S. L.

Završena nagradna igra "Nema ljeta bez Podravka pašteta"

RUKOMETAŠICE IZVUKLE DOBITNIKE VRIJEDNIH NAGRADA

Skuteri idu u Labin, Senj i Kapelu, a plazma TV u Vukovar, Zagreb i Sisak • Imena svih dobitnika nagradne igre bit će objavljena 19. rujna u Jutarnjem listu

U nagradnoj igri "Nema ljeta bez Podravka pašteta" izvučena su imena dobitnika tri skutera Aprilia, tri plazme TV Grundig, pet playstationa, te poklon paketi proizvoda Podravkine mesne industrije. Izvlačenje je održano u Podravkinom kulinarskom centru Štagelj, a organizator je osigurao nagrade u ukupnoj vrijednosti od preko 300.000 kuna. Prema riječima voditeljice programa Jadranke Lakuš, ova je nagradna igra već prerasla u tradicionalnu, a budući da su koverte s imenima dobitnika izvlačile Podravkine rukometašice Barbara Stančin, Ivana Jelčić i Svitlana Pasičnik, taj je događaj nazvan "sportsko-prehrambenim".

Ivana Jelčić, Barbara Stančin i Svitlana Pasičnik izvlače nagrade

Nagradna igra, u organizaciji Podravkine mesne industrije Danica, trajala je od 15. lipnja do 31. kolovoza, a mogli su sudjelovati potrošači s tržišta Republike Hrvatske, osim zaposlenika Podravke i članova njihove uže obitelji. Bilo je potrebno na adresu organizatora poslati bilo koja četiri poklopca s Podravka i Leo pašteta. Uz to, potrošači su mogli osvojiti trenutačne nagrade ukoliko su na dnu pakiranja Podravka i Leo pašteta pronašli simbol s nagradom.

Izvlačenje je pratio javni bilježnik Nikola Bakrač te komisija koju su činili direktor proizvodnje konzervi Josip Pehak, voditelj financijskih poslova Kristijan Horvat, voditeljica pravnih poslova Danice Ivana Ivančan i planer-kontrolor Anita Križnjak kao zapisničarka.

Dobitnici skutera Aprilia su Jolanda Vargok iz Labina, Matija Krmpotić iz Senja i Nevenka Vukovinski - Španiček iz Kapele. Rukometašice su donijele sreću i Ivani Butigan iz Vukovara, Dubravki Riganek iz Zagreba te Biljani Dumbović iz Siska, koje su dobitnice plazme TV Grundig. PlayStation su osvojile Zdravka Šprem iz Varaždina, Dubravka Mihalić iz Ozlja, Tessa Bengez iz Čakovca, Vesna Vujeva iz Slavonskog Broda i Silvija Jembrović iz Valpova.

Imena svih nagrađenih bit će objavljena u Jutarnjem listu od 19. rujna.

Odaziv na nagradnu igru, čija je svrha promidžba Podravkinih pašteta, bio je izvrstan, a pristigle su pošiljke iz svih dijelova Hrvatske. Glavna nagrada - automobil VW Beatle - čiji je simbol pronađen na dnu jedne od Podravkinih pašteta, bit će uručena drugi tjedan.

Ines Banjanin

Zajednička akcija Continental filma i Podravke na promociji filma Garfield 2 i Podravka gotovih jela

I Garfield voli Podravka lasagne

Krajem kolovoza na području Hrvatske započela je zajednička akcija Continental filma i Podravke s ciljem promocije filma Garfield 2 i Podravka gotovih jela. Najnovija avantura najpoznatijeg i najomiljenijeg svjetskog mačka započinje u Engleskoj u trenutku kada Garfielda igrom slučaja zamijene za Princa-kraljevskog mačka koji je upravo naslijedio dvorac. Sada je taj dvorac samo njegov i zabavi nema kraja... Film je sinkroniziran na hrvatski, a u kinima se počeo prikazivati od 31. kolovoza.

S obzirom da su omiljeno jelo simpatičnog Garfielda lasagne, Podravka nagrađuje sve ljubitelje Podravka lasagna bolognese. Tijekom rujna, uz jednu kupljenu ulaznicu, druga se dobiva besplatno ako se na blagajnu kina u kojem se prikazuje film Garfield 2 donese omot Podravka lasagna bolognese.

Od 15. 9. počinju i akcije na prodajnim mjestima, gdje Podravka kupce gotovih jela nagrađuje originalnim promotivnim materijalima filma Garfield 2.

RECEPT TJEDNA

Osvježavajuća salata s grožđem i tunjevinom

Za avanturiste i ljubitelje hrabrih kombinacija okusa salata od grožđa i tune doći će kao dobrodošao poticaj za stvaranje novih kreativnih jelovnika.

SASTOJCI ZA 4 OSOBE
170 g zelene salate
100 g bijeloga grožđa
2 limenke fileta tunjevine Adria (155 g x 2)

ZA SALATNI PRELJEV:
2 tekuća jogurta
1 žlica senfa estragon Podravka
pola žlice Vegete za posipavanje
2 žlice majoneze

POSTUPAK:
Od jogurta, senfa, Vegete za posipavanje i majoneze napravite salatni preljev.
Salatu dobro operite, ocijedite i narežite na tanke komadiće.
Grožđe operite i posušite na upijajućem kuhinjskom papiru.
U odgovarajuću posudu stavite salatu, od ulja ocijeđenu tunjevinu i grožđe, te sve prelijte pripremljenim preljevom.

POSLUŽIVANJE
Salatu rashladite i poslužite uz prepečenac.
Savjet:
Listove salate dobro ocijedite na upijajućem kuhinjskom papiru kako bi salata bila ukusnija.

Vrijeme pripreme: **20 minuta**

coolinarika.com
HRANA, ZABAVA, DRUŽENJE - UVIJEK SA SRCEM

KARIKATURA

NOVINE DIONIČKOG DRUŠTVA PODRAVKA
PODRAVKA, prehrambena industrija, d.d. Koprivnica
Za izdavača: Alen Kišić • Glavni i odgovorni urednik: Branko Peroš • Redakcija lista: Ines Banjanin, Boris Fabijanec, Berislav Godek, Vjekoslav Indir, Alen Kišić, Mladen Pavković, Branko Peroš, Slavko Petrić, Nikola Wolf
Grafička priprema i dizajn: Grafička radionica Liderpressa • Naklada: 8.300 primjeraka
Adresa: Ulica Ante Starčevića 32, 48000 Koprivnica • Telefoni:048/651-505 (urednik), 048/651-503 (novinari)
Faks: 048/621-061 • e-mail:novine@podravka.hr • Tisak: Koprivnička tiskarnica, Koprivnica